S.C. ULTRA RECYCLING S.R.L.
...specialiștii din managementul deșeurilor ... ...împreună menținem o viață mai bună
REDUCE - REUSE - RECYCLE

LOC. SÂNNICOLAU-MARE STR. C. PORUMBESCU NR.1 COLȚ CU STR. NICOLAE BĂLCESCU JUD. TIMIȘ

SERVICII OFERITE : PENTRU SOCIETĂȚI ȘI PERSOANE FIZICE
COLECTARE DEȘEURI PERICULOASE ȘI NEPERICULOASE , ECOLOGIZARE ȘI DECONTAMINARE , CONSULTANȚĂ DE SPECIALITATE ÎN DOMENIUL PROTECȚIEI MEDIULUI (RESPONSABIL ȘI SPECIALIST DEȘEURI , ÎNTOCMIRI ACTE ÎN VEDEREA OBȚINERII AUTORIZAȚIEI DE MEDIU , REVIZUIRI , ÎNTOCMIRI RAPOARTE DE DEȘEURI , INCLUSIV ÎN SIM , PRELUAREA RESPONSIBILITĂȚII DEȘEURILOR ÎN VEDEREA ATINGERII OBIECTIVELOR ANUALE DE SCOATERE DE PE PIAȚĂ A DEȘEURILOR DE AMBALAJE , A DEȘEURILOR DE ECHIPAMENTE ELECTRICE ȘI ELECTRONICE DEEE , DEȘEURILE DE ANVELOPE ȘI DEȘEURILE DE BATERII) , REDUCERI DE COSTURI DIVERSE .

COLECTARE DEȘEURI NEPERICULOASE : PENTRU SOCIETĂȚI ȘI PERSOANE FIZICE
DEȘEURI FIER-VECHI, CUPRU, ALAMĂ, BRONZ, ARGINT INDUSTRIAL, BATERII AUTO, ALTE BATERII, INOX, ALUMINIU, PLUMB, DOZE DE ALUMINIU DEȘEURI DE PVC TERMOPAN, HÂRTIE ȘI CARTON, FOLIE COLOR, FOLIE TRANSPARENTĂ, STICLE PET, PLASTIC LAZI, SCAUNE, BIDOANE, GĂLEȚI, LIGHEANE, CUTII ȘAMPON , RAFIE, ETC. STICLĂ DE STICLĂ, STICLĂ DE BORCANE, CABLURI CU CUPRU, CABLURI CU ALUMINIU, DEȘEURI DE ECHIPAMENTELE ELECTRICE ȘI ELECTRONICE, FRIGIDERE, LĂZI FRIGORIFICE, APARATE DE AER CONDIȚIONAT, MAȘINI DE SPĂLAT, BOILERE, UNITĂȚI PC, IL,PLĂCI , CIRCUITE INTEGRATE, ASPIRATOARE, MONITOARE, TELEVIZOARE ETC.
COLECTARE DEȘEURI PERICULOASE : PENTRU SOCIETĂȚI ȘI PERSOANE FIZICE
ECHIPAMENTE CONTAMINATE, AMBALAJE CONTAMINATE,ULEIURI UZATE DE MOTOR, HIDRAULICE, ALIMENTARE, FILTRE AUTO, LICHIDE CHIMICE, MATERIALE IMPREGNATE CU ALTE LICHIDE CHIMICE, ETC.
INFORMAȚII SE POT OBȚINE :
TELEFON : 0765.234.036 0760.774.504 0764.484.033
E-MAIL : teodoranemutu@yahoo.com marian_neanu@yahoo.com sau officeultrarecycling@yahoo.com
...fii responsabil , protejează-ți sănătatea , protejând mediul înconjurător...

S.C. RODSPECTRA SRL
recrutează în vederea angajării:

1. CASIERĂ
CERINTE: cunostinte minime de contabilitate primara, cunostinte PC (word, excel, gmail),
- abilitati in comunicare, persoana placuta, pozitia.

2. STIVUITORIST

3. VÂNZĂTOR GESTIONAR
CERINTE: cunostinte medii PC,
- bun organizator, abilitati in comunicare si negociere, experienta pe un post similar constituie un avantaj

SE ASIGURA salar motivant, training.
Asteptam CV-urile pe adresa de e-mail: i.baicu@yahoo.com
Sau informati la telefon : 0787.526.481

FLORESCU N ADRIAN PFA
NOU Service GSM autorizat in domeniul de telefoane mobile si tablete, inlocuim: piese defecte, schimbam sticle , touchscreen-uri , display-uri ,mufe de incarcare, update de soft, decodari, eliminare parole , iphone , Samsung etc.
Pe langa aceste servicii , copiem chei , de yala , masina etc.
Orange 0747407682
Telekom 0784002500
Str Republicii , Nr 10, Bl C, Sc B, Ap 3. din spatele Castelului Nako se poate observa service-ula.

S.C. GOSAN S.R.L. -str. Negru Vodă, nr.7
execută cu personal calificat lucrări de
- lucrări de DEZINSECTIE – DERATIZARE – DEZINFECTIE
- FORARE ORIZONTALĂ (subtraversări, conducte de apă și canalizare)
- FORARE VERTICALĂ (fântâni de apă cu diferite diametre) - până la 110m
- INSTALAȚII SANITARE ȘI TERMICE
- MONTARE, REPARARE și PUNERE ÎN FUNCȚIE de centrale termice de apartament cu putere de până la 2500kw și scară, aparate de aer condiționat
- AMENAJARE GARDURI

Relații și programări la tel. 0256/371667 sau 0723 170 607 zilnic între orele 08-14

BUTELII LA DOMICILIU
LIVRARE + MONTAJ GRATUIT
Program de livrari:
Luni –Vineri 09:30 – 18:30
Sambata: 9:30 – 14:30
livrare in aproximativ o ora

Tel. informatii si comenzi:
Fix: 0256 476 476
Mobil: 0733 047 448
Mobil: 0734 440 440

GRAȚIAN MOB
MOBILĂ LA COMANDĂ
BAR GRATIAN-ALEXANDRU
Tel.: 0724 188 690
Sânnicolau Mare, Str. 16 Decembrie 1989, Nr. 2
E-mail: gratianalexandrubar@yahoo.ro

SC OCTAVDELPHIA SR organizează cursuri de fomare profesională:
îngrijitoare bătrâni la domiciliu, electrician în construcții, mecanic auto, infirmieră, curs de limba germană, intermediari locuri de muncă în Austria și Germania
Tel. 0721539006 sau 0256370115
str. Nistor Oprean nr. 16A, Sânnicolau Mare

MONITORUL CONSILIULUI LOCAL
Coordonator: Primar Dănuț Groza
tel. 0726112828
Redactor: Muntean Raluca
Foto: Istode Bogdan
E-mail: monitorulsm@gmail.com
Fiecare locuință din Sânnicolau-Mare trebuie sa primească "Monitorul Consiliului Local Sânnicolau-Mare".
În cazul în care ziarul nu ajunge la dumneavoastră vă rugăm să ne contactați.
ISSN 1843 - 6781
Tipar executat de tipografia
Verossim
Sânnicolau-Mare, str. 13 Decembrie nr. 29
Tel. 0744642463

ALEGERI LOCALE 2016 2-3

Monitorul Consiliului Local Sânnicolau-Mare
IUNIE 2016 Anul VIII Nr.105 *Coordonator:* primar Dănuț Groza *Distribuit gratuit în fiecare locuință din Sânnicolau Mare*

S-A DESCHIS ȘTRANDUL RECE
Primăria orașului Sânnicolau Mare informează toți cetățenii că ștrandul rece și-a deschis porțile pentru vizitatori. Ștradul este deschis în fiecare zi a săptămânii cu excepția zilei de luni.

CAMPIONII ROMÂNIEI LA FOTBAL
UNIREA SÂNNICOLAU MARE, ECHIPA DE JUNIORI B1

pag. 7

EVENIMENTE
ȘCOALA GIMNAZIALĂ NR.1 "THEODOR BUCURESCU" A SĂRBĂTORIT 50 DE ANI DE EXISTENȚĂ

Semicentenarul Școlii nr. 1 din Sânnicolau Mare a fost marcat prin momente festive, concursuri școlare.

pagina 8

EVENIMENTE
BALUL PENSIONARILOR EDIȚIA A VIII-a

Balul organizat în fiecare an de către Asociația Seniorii Sânmicălușeni, s-a desfășurat pe data de 28 mai la sala de sport "Ioan Morar" și s-a bucurat de o prezență foarte numeroasă.

pagina 4

ZILELE VERII 2016 - programul evenimentelor

SÂMBĂTĂ 16 IULIE - CONCERT - ÎNCEPÂND CU ORA 20³⁰ LA TEATRUL DE VARĂ

- **Ora 20³⁰** – Super concert pe teatrul de vară. Vor urca pe scenă artiștii:
  *** JERRYCO**
  *** DORIAN POPA**
  *** VUNK**
  *** LIDIA BUBLE**

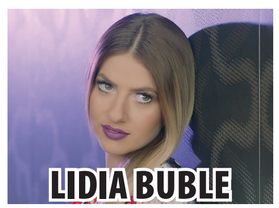

DUMINICĂ 17 IULIE - MUZICĂ SÂRBEASCĂ ȘI ROMÂNEASCĂ ÎNCEPÂND CU ORA 18⁰⁰ LA TEATRUL DE VARĂ

- **Ora 18⁰⁰** –Festivalul internațional de tamburași "**Tamburița câmpiei Bănățene**", va avea drept gazde formația de tamburași din orașul nostru "Batini Beciari", iar ca invitați vor participa renumite formații de tamburași.
- **Ora 21⁰⁰** – Spectacol de muzică populară cu doi renumiți soliști ai momentului: **RAMONA MERCESCU** și **NICU NOVAC.**

MULȚUMESC SÂNMICLĂUȘENILOR PENTRU ÎNCREDEREA ACORDATĂ

În primul rând, eu și echipa mea, dorim să mulțumim alegătorilor care au avut încredere în noi și ne-au acordat votul. Știu că sunt niște oameni informați, care au înțeles direcția de dezvoltare a orașului și că este nevoie de o echipă largă pentru a întreține niște standarde și a face lucrurile din ce în ce mai bine. Datorită voturilor dumneavoastră, vom avea liniște în Consiliul Local, vom putea lucra fără scandal și speră fără încercări de promovare a intereselor personale din partea unora care nu fac parte din majoritate. Echipa de consilieri PNL formează o majoritate, astfel că, în cazul deciziilor importante pentru oraș, vă puteți bizui pe niște oameni responsabili, care respectă echipa și orașul. Totodată, vreau să mulțumesc tuturor celor care s-au prezentat la vot, indiferent de optiunea lor politică. Așa cum v-ați obișnuit deja, ușa Primăriei este întotdeauna deschisă, fără să fac vreo diferență între cetățeni.

În calitate de primar al orașului, vă asigur că vor fi luate doar decizii în favoarea comunității și lansez încă o dată invitația către fiecare dintre dumneavoastră, de a veni la mine să discutăm și să vă explic orice decizie care aparent nu o înțelegeți. Din păcate am trecut printr-o campanie plină de minciuni și calomnii, însă sper ca în lunile care urmează, puținele persoane care au fost manipulate cu informații false, să se convingă de adevăr. S-a vorbit mult în campanie despre valoarea individuală versus valoarea de echipă, iar cei care au căzut în capcana orgoliului propriu și a unei campanii murdare, au fost penalizați de către alegători, obținând un scor infim care nu le face cinste. Votul din 5 iunie 2016 ne-a demonstrat că o echipă nu pierde atunci când se desparte de oameni egoiști. Pentru a funcționa, în viața de zi cu zi, în administrație sau în politică, membrii unei echipe trebuie să unească idei, să lucreze împreună, nu să facă o defilare de măreție. În cadrul aceleiași campanii murdare, persoane lipsite de un comportament decent, au discreditat deodată, și noțiunea de presă independentă, cât și cea de ziar al Primăriei. Situația în care s-au pus, chiar unii foști colegi, a dovedit că fie nu au înțeles rolul unor publicații, fie au fost atât de lipsiți de fair play încât ar fi spus orice pentru un vot sau două. Alegătorii le-au dat o lecție, Sânnicolaul le-a dat o lecție de maturitate, dovedind că oamenii nu pot fi cumpărați cu o cruce în curtea Bisericii. Scorul electoral obținut de ei, zdobitor de mic, va rămâne referință și pe viitor, că oamenii nu pot fi păcăliți cu minciuni, chiar dacă aceste minciuni sunt scrise pe bani, prin ziare sau pe internet.

Planul cu care pornim la drum pentru următorii 4 ani este de a avea un Sânnicolau cu toate străzile asfaltate și cu canal introdus. Vom avea în vedere investițiile în școlile, grădinițele și Spital din oraș, cu condiția ca acestea să fie gestionate corect și eficient. De asemenea vom continua activitățile culturale, sociale și sportive, alături de sprijinirea activității asociațiilor nonguvernamentale și a cultelor. Împreună cu dumneavoastră, sânmiclăușenii am reușit să stabilim niște activități consacrate, niște traditii frumoase ale orașului, pe care le vom păstra și în anii care urmează. Desigur cu toate intențiile mele bune și cu tot concursul echipei din Consiliul Local, este nevoie de un grafic al dezvoltării orașului, nu putem face totul deodată, suntem opriți de resurse și de legislația care de multe ori nu doar că întârzie lucrările, ci chiar ne pune opreliști. În ceea ce privește sursele de finanțare, recunosc că am fost surprins de votul pentru PSD, în condițiile în care, la nivel național, PSD a adus Codul Fiscal din cauza căruia au crescut aberant taxele și impozitele, iar cel mai grav, în timpul guvernării PSD, Sânnicolaul a fost tăiat de pe lista banilor de la București. Ne-am descurcat cu bugetul local și resurse europene, fără finanțări de la Guvern sau de la Consiliul Județean controlat de PSD. Cu toate acestea, important este că vom continua lucrările în oraș, că suntem oameni gospodari, care se descurcă și singuri, chiar dacă nu primesc ce li se cuvine. Acum, cu 5 reprezentanți ai PSD-ului în Consiliul Local, poate veți primi mai multe explicații despre motivul pentru care orașul nostru a primit de la București și de la Consiliul Județean mai puțin decât cele mai mici comune sau de ce a fost nevoie de introducerea impozitului pe terenul de sub casă, taxă cu care, personal m-am luptat și am ajuns până la actualul Prim Ministru, Cioloș.

Am încredere că acest mandat va fi unul benefic pentru Sânnicolau, iar în aspectele care țin de mine, voi impune rigoare germană și voi transmite tot dragul și considerația pe care o am pentru orașul nostru. Așa cum v-am spus și cu alte ocazii, nu sunt perfect, dar, spre deosebire de alții, am puterea de a mă schimba în bine și am dorința de corecta micile neajunsuri. De asemenea am o echipă puternică alături de care pornesc la drum. Vă mulțumesc pentru încrederea acordată, vă mulțumesc pentru susținere și mă simt onorat că suntem împreună pentru Sânnicolau Mare. Mulțumirile mele speciale se îndreaptă către cei care și-au asumat public susținerea mea și a echipei mele, cei care s-au oferit să pună la vedere materialele noastre promoționale, dându-ne astfel girul încrederii lor. Să dea Domnul să pornim într-un ceas bun!

primar DĂNUȚ GROZA

REZULTATELE ALEGERILOR LOCALE

Duminică, 5 iunie 2016, au avut loc alegerile locale pentru desemnarea primarului și a Consiliului Local din orașul nostru. Pentru primar votul s-a acordat uninominal, adică direct pentru persoana în cauză, iar consilierii locali au fost alesi pe lista de partid.

Pentru primar, la Sânnicolau, totalul voturilor valabil exprimate a fost de 5.490, dintr-o prezenta la vot de 5.684 de alegători. Conform datelor oficiale, prezența la vot a fost de 47,15%, însă în realitate, datorita faptului că listele electorale nu au fost ajustate conform ultimului recensământ care indică în mod clar o scădere a populației cu drept de vot, prezența la vot poate fi considerată mult mai ridicată. De asemenea nu pot fi trecute cu vederea condițiile meteo nefavorabile care cel mai probabil au ținut în case mai multe persoane cu drept de vot. Din totalul voturilor valabil exprimate, Dănuț Groza a obținut un nou mandat, cu un procent de peste 62%, ceilalți 5 candidați la funcția de primar, reușind să obțină împreună aproape 38%.

Pentru Consiliul Local au fost înregistrate 5411 voturi valabile din 5684 total exprimate. Pragul electoral de obținere a unui loc de consilier local a fost obținut de PNL (11 consilieri), PSD (5 consilieri) și Negoț Florin (consilier independent). Au rămas în afara Consiliului Local, deși au candidat: ALDE, UBB, UDMR, PMP, Fluș Ștefan, UNPR și BUN.

ȘEDINȚA DE INVESTIRE A PRIMARULUI

Dănuț Groza a fost investit pentru un nou mandat de 4 ani

Joi, 30 iunie, în prezența președintelui Judecătoriei Sânnicolau Mare, a consilierilor locali și a invitaților din Sânnicolau Mare, a avut loc investirea pentru un nou mandat de 4 ani a primarului orașului nostru Dănuț Groza. Chiar dacă nu este primul eveniment de acest gen, primarul orașului a fost extrem de emoționat și s-a bucurat să vadă alături de el atât de mulți oameni care au dorit să asiste la momentul solemn. Sentința de validare a fost citită de președintele Judecătoriei după care primarul Dănuț Groza a depus jurământul. La încheierea festivității, primarul Dănuț Groza, aflat la cel de-al treilea mandat, a ținut să le mulțumească celor prezenți dar și echipei care a fost alături de el în ultimii ani.

„Am făcut o camapanie decentă și curată care a fost destul de scurtă în acest an, pentru că nu am avut foarte mult timp la dispoziție fiind ocupați cu probleme orașului care nu au fost puse pe lista de așteptare în campania electorală. Din păcate, nu toți candidații au avut astfel de campanii și pot să spun acum că sunt dezamăgit de campaniile unor contracandidați care au ales să lanseze atacuri mudare și mincinoase în speranța că vor mai câștiga câteva voturi. Cetățenii din orașul nostru le-au demonstrat prin vot că nu așa se câștigă alegerile. Eu vreau să le mulțumesc cetățenilor din Sânnicolau pentru maturitatea de care au dat dovadă. Le mulțumesc în mod special celor care m-au votat, dar și celor care nu m-au ales și sper că, prin realizările din următorii 4 ani, să îi fac să regrete că nu m-au votat, iar în 2020 să aleagă și ei echipa PNL”, a spus primarul Dănuț Groza.

„Am tot fost acuzați că muncim pentru oraș pentru că e campanie electorală. Nimeni nu a putut să creadă astfel de acuzații și dacă mai e nevoie de o dovadă în acest sens va spun că, în acest moment, când se desfășoară această ceremonie, se asfaltează două străzi din oraș, chiar dacă nu mai e campanie electorală. Vreau să îi asigur pe toți locuitorii din oraș că proiectul echipei noastre de dezvoltare a Sânnicolaului va continua și în următorii ani. Avem priorități bine stabilite și tot ce facem este la cererea și în interesul cetățenilor din oraș”, a mai spus primarul Dănuț Groza.

LL

Felicitări tinerilor responsabili care s-au prezentat la vot

Tinerii din Sânnicolau Mare au dovedit mult spirit civic și cu ocazia alegerilor locale din acest an. Unii dintre ei au ținut pentru prima dată în mână ștapila de vot, asumându-și astfel statutul de cetățeni cu drepturi depline ai acestui oraș. Pentru atitudinea lor lăudabilă domnul primar a ținut să se întâlnească cu ei și să îi felicite.

“În calitate de primar, doresc să felicit și să îmi exprim aprecierea față de tinerii din orașul nostru, care pentru prima dată s-au prezentat la vot, contribuind astfel la consolidarea democrației și luând parte la decizii care privesc direct Sânnicolaul. Cu astfel de tineri cred că orașul nostru este pe mâini bune, sunt încântat că au făcut cu dreptul primii pași în viața civică. Le urez bun venit în rândul alegătorilor și promit că voi face tot posibilul să nu îi dezamăgesc.”, a declarat primarul orașului Dănuț Groza.

MCC

Programul anual propriu pentru acordarea de finanțări nerambursabile din fonduri publice alocate pentru activități nonprofit de interes local pentru anul 2016 - PROIECTE APROBATE

Număr apel selecție : 13 mai 2016- 26 mai 2016

Măsura : Acordarea de finantari nerambursalile pentru ONG-uri

1. PROIECT: “Organizarea în anul 2016 a unor activități cultural-recreative prin participarea activa a membrilor asociației Seniorii Sanmiclauseni“
SOLICITANT: Seniorii Sanmiclauseni Sannicolau Mare, valoare: 130,000 lei

2.PROIECT: “Organizarea si desfasurarea unor activitati cu specific pescaresc, de catre membrii ai Asociatiei Pescarilor Aranca Sannicolau Mare, pe parcursul anului 2016“
SOLICITANT: Aranca Sannicolau Mare, valoare: 25,000 lei

3.PROIECT: „Traditiile minoritatii maghiare ‘16”
SOLICITANT: REVAI MIKLOS Sannicolau Mare, valoare 10,000 lei

4.PROIECT: “Dezvoltarea si imbunatatirea zonelor de pasunat pe parcursul anului 2016“
SOLICITANT: Sinvest Sannicolau Mare , valoare: 20,000 lei

5.PROIECT: “Educația – șansa către societatea cunoașterii”
SOLICITANT: SanDidactica Sannicolau Mare, valoare 120,000 lei

6.PROIECT: “Stimularea activităților cultural-recreative prin participarea activa a membrilor asociației crescatorilor de pasari si animale de blana “NAKO” si atingerea obiectivelor acestora in cursul anului 2016”
SOLICITANT: Nako Sannicolau Mare, valoare: 30,000 lei

Au fost selectate în total 6 proiecte, cu o valoare totală de 335,000 lei.

Pogramul Operațional Ajutorarea Persoanelor Defavorizate(POAD)

AJUTOARE ALIMENTARE DE LA UNIUNEA EUROPEANĂ

CATEGORIILE DE PERSOANE CARE VOR BENEFICIA DE AJUTOARE ALIMENTARE DISTRIBUITE ÎN CADRUL POAD SUNT:

- FAMILIILE ȘI PERSOANELE SINGURE - BENEFICIARE DE AJUTOR SOCIAL
- FAMILIILE BENEFICIARE DE ALOCAȚIE PENTRU SUSȚINEREA FAMILIEI
- ŞOMERII A CĂROR INDEMNIZAȚIE DE ŞOMAJ ESTE PÂNĂ LA 450 LEI LUNAR, INCLUSIV
- ŞOMERII ÎNREGISTRAȚI LA AGENȚIILE PENTRU OCUPAREA FORȚEI DE MUNCĂ JUDEȚENE CARE NU BENEFICIAZĂ DE INDEMNIZAȚIE DE ŞOMAJ
- PENSIONARII A CĂROR PENSIE ESTE PÂNĂ LA 450 LEI , INCLUSIV
- PERSOANELE CU HANDICAP GRAV ŞI ACCENTUAT ADULȚI ŞI COPII CARE NU BENEFICIAZĂ DE ÎNGRIJIRE ÎN SERVICII SOCIALE ÎN REGIM REZIDENȚIAL, PUBLICE SAU PRIVATE
- PERSOANELE FĂRĂ VENITURI SAU ALE CAROR VENITURI NETE LUNARE REALIZATE SUNT DE PÂNĂ LA 450 LEI/LUNĂ/PERSOANĂ, INCLUSIV

ACTELE NECESARE PENTRU ACORDAREA AJUTOARELOR DE LA UNIUNEA EUROPEANĂ SUNT URMĂTOARELE:

- FAMILIILE BENEFICIARE DE ALOCAȚIE PENTRU SUSȚINEREA FAMILIEI,CONFORM CUPONULUI DE ALOCAȚIE CÂT ŞI ACTUL DE IDENTITATE AL REPREZENTANTULUI LEGAL (copie)
- ŞOMERII A CĂROR INDEMNIZAȚIE DE ŞOMAJ ESTE PÂNĂ LA 450 LEI LUNAR, INCLUSIV,CONFORM CUPONULUI DE ŞOMAJ CÂT ŞI A CARNETULUI DE ŞOMAJ VIZAT LA ZI (copie după acte enumerate)
- ŞOMERII ÎNREGISTRAȚI LA AGENȚIILE PENTRU OCUPAREA FORȚEI DE MUNCĂ JUDEȚENE CARE NU BENEFICIAZĂ DE INDEMNIZAȚIE DE ŞOMAJ,CONFORM ADEVERINȚEI ELIBERATĂ DE AGENȚIE ŞI ACTUL DE IDENTITATE (copie)
- PENSIONARII A CĂROR PENSIE ESTE PÂNĂ LA 450 LEI , INCLUSIV, CONFORM CUPONULUI DE PENSIE ŞI A CĂRȚII DE IDENTITATE (copie după acte enumerate)
- PERSOANELE CU HANDICAP GRAV ŞI ACCENTUAT ADULȚI ŞI COPII CONFORM ACTELOR:CARTE DE IDENTITATE, CERTIFICAT DE ÎNCADRARE ÎN GRAD PE HANDICAP, CUPON DE PENSIE (copie după acte enumerate)
- PERSOANELE FĂRĂ VENITURI SAU ALE CAROR VENITURI NETE LUNARE REALIZATE SUNT DE PÂNĂ LA 450 LEI/LUNĂ/PERSOANĂ, INCLUSIV, CONFORM ADEVERINȚEI DE LA FINANȚE SAU ADEVERINȚEI DE VENIT CÂT ŞI CARTEA DE IDENTITATE (copie)

DISTRIBUIREA PRODUSELOR VA ÎNCEPE ÎN DATA DE 27.06.2016 DUPĂ URMĂTORUL ORAR:

- **LUNI, MARȚI, MIECURI, JOI - 9.00 - 15.00**

DIMITRIVAS - STAȚIE ITP
Sânnicolau Mare, Str. DRUM SARAVALE Nr.30
EXECUTĂ INSPECTII TEHNICE PERIODICE PENTRU:
- AUTOVEHICULE
- MOTOCICLETE, MOPEDE
- REMORCI
- TRACTOARE RUTIERE

Tel: 0753064029; 0766517404; 0256372628

• Vând apartament în Sânnicolau Mare, 4 camere decomandate, pe 2 părți, una spre parc, 2 băi, garaj la subsolul blocului, boxă, etj. I.
Tel. 0723637641

• Sarafolean Ovidiu (IDU) – Reparații Moto – vă oferă la cele mai bune prețuri servicii de calitate maximă de amenajare spații verzi, tunderea gazonului și a gardului viu.
Tel. 0729593411

• Vând gard și poartă din tablă, 500 kg de cărbuni, aragaz, butelii.
Tel. 0729934683

• Vând sau schimb două case într-o curte, cinci camere, 2 bucătării, 2 băi, multe anexe, grădină 2400mp cu un apartament cu 2 camere decomandate la parter sau la etj. I plus diferența prețul caselor, 45000Euro. **Tel. 0723031918**

• Vând casă și brutărie pe strada Oituz, nr.44, preț negociabil.
Tel. 0723358711

• Vând canapea extensibilă, aragaz cu patru ochiuri, butelie și hotă, 2 fotolii, butelie dublă.
Tel. 0256371480

• Vând casă în Sânnicolau Mare, str. M. Eminescu nr.23.
Tel. 0256371378

• Vând grădină de 14 ari în Sânnicolau Mare, zona Moș Achim și grădină de 14 ari în zona “La Puta-n vale”.
Tel. 0256372051

• Vând casă cu mansardă în Sânnicolau Mare, mobilată, toate utilitățile, str. Simion Barnuțiu.
Tel. 0724526634

• Vând casă în Sânnicolau Mare, parter și mansardă, 2 dormitoare, 2 băi, dresing, living, bucătărie, cămară, terasă, anexă, grătar din cărmidă, curte amenajată, toate utilitățile, zonă foarte liniștită.
Tel. 0721209992 sau 0724526634

• De vânzare casă, strada Mărășești nr. 62/A. Vând loc de casă, str. Mărășești, nr.62/A. Vând motor trifazic, circular, moară de măcinat , motor de mobră.
Tel. 0763981029

•Apartament de vânzare la casă, în zona centrală, cu 3 camere, baie, bucătărie, balcon de 16mp, construit în 2006, renovat complet în 2015, cu loc de parcare în curte și boxe la subsol. Suprafața totală a apartamentului-90mp. Preț 49.500Euro
Tel. 0728533601

• Casă de vânzare, 6 camere, grădină și dependințe – ocupabilă. Preț 30000Euro, negociabil.
Tel. 0762250958 sau 0725409547

• De vânzare loc de casă suprafața de 1388mp, preț 15000Euro.
Tel. 0762250958 sau 0725409547

• Doamnă serioasă, 55 de ani, îngrijesc bătrâni la domiciliul lor, full time sau part time.
Tel. 0740027798

• Vând apartament în Sânnicolau Mare, str. Panselelor, 2 camere decomandate, etj. III.
Tel. 0761134793

APEL PENTRU SUSȚINEREA UNUI CAMPION

Tânărul sportiv sânmiclăușean, Ovidiu Sarafolean reușește să obțină rezultate deosebite în cursele de motociclism. Sportul acesta este însă unul costisitor, iar pentru performanță este nevoie de mari investiții. Ovidiu face un apel către cei care ar putea să îi susțină efortul prin sponzorizări.

"Anul acesta, la prima etapă de supermoto clasa open(superioară) am reușit o performanță de care sunt mândru. Am obținut locul III în campionatul național și acest lucru s-a întâmplat după o pauză de doi ani. Am avut noroc că motocicletă Honda crf 2015 s-a comportat conform așteptărilor mele. Datorez acest succes, mai ales clienților care vin la service-ul meu pentru a le acorda ajutorul, reparandu-le motocicletele. Astfel, îmi permit să mă mențin cât de cât din bugetul propriu. M-aș bucura dacă cineva mi-ar acordă încredere și m-ar ajută printr-o sponzorizare, deoarece, costurile pentru participarea la un asemenea concurs sunt foarte ridicate.De exemplu, am nevoie anvelope noi la fiecare manșă, iar antrenamentul trebuie făcut minim de două ori pe săptămână. Dacă dispuneam de o motocicletă mai echipată,aș fi reușit, cu siguranță,să dau o secundă per tur și așa aș fi reușit să îl bat și pe campionul Ungariei care merge în mondiale. Sper că pe viitor să am mai mult sprijin și rezultate mult mai bune", ne-a declarat Sarafolean Ovidiu, campion național la supermoto, clasă open, superioară.

MR

GRĂDINIȚA MAGHIARĂ PP 3

Să fii copil pentru o oră!

Un grup de părinți de la Grădinița maghiară au participat la o activitate ,,Să fii copil pentru o oră!" din cadrul acțiunii (devenită tradițională) ,,Ziua porților deschise".

Această acțiune a ajuns la cea de-a X-a ediție , când foștii, viitorii și actualii părinți au avut posibilitatea să cunoască cum se desfășoară o zi în grădiniță. Mămici, bunici, tătici au ascultat o poveste, au desenat momente din poveste, au învățat un cântecel, au rezolvat fișe matematice. La finalul zilei s-au organizat în patru echipe, reprezentând cele patru anotimpuri și au realizat câte-un tablou din matereale reciclabile, capace de peturi, care au fost colectate pe tot parcursul anului școlar, în cadrul opționalului educație ecologică.

KOCSIS TUNDE

Slujba pentru copii

„Mulțumim, mulțumim Domnului și Dumnezeului nostru" – așa au început slujba de la Grădinița Ortodoxă Națională Nicolae Ciorescu din Bucureștii Noi, la finalul slujbei religioase de duminică, 12. 06. 2016, la Biserica Bucuria Credincioșilor din Pantelimon, Catedrală. Liturgheia celebrată de preotul Andrei Știuca a fost dedicată copiilor în cadrul căreia, și au primit rugăciunile de mulțumire de copii au mulțumit și pe această cale Bunului Dumnezeu pentru vacanța de vară și pentru anul școlar care se apropie și de la care au fost binecuvântați cu succes și bucuria de o vacanță bine meritată.

Elevii au fost pregătiți de catehete și acompaniați de cantorul Mateas Adrian Ștefan. La slujba au fost alături de noi în cântec și rugăciune, multă lume care a participat cu succes la acțiunea de indemnizare.

catehet COMLOȘAN HELENA

ApocalipS

la Festivalul Revolution (Timișoara)

În perioada 3-4 Iunie a avut la Muzeul Satului Bănățean din Timișoara, a doua ediție a festivalului internațional de anvergură, Revolution Festival 2016. Revolution este un festival unic în România, pe cele 7 scene și zone s-au prezentat peste 300 de artiști, peste 9 genuri muzicale și peste 1000 de momente care au tăiat respirația publicului prezent în număr mare la festival.

La scenă de Xtreme Music, unde au aveluat și Apocalips, au fost riffuri explozive cu atitudine și mult alternative rock, punk, hard, metal și toate stilurile de muzică extreme.

Numele ce au ținut capul de afiș au fost : Skunk Anansie, Juliette and The Licks, Suicidal Tendencies (cu Dave Lombardo de la Slayer la tobe), Maxim (The Prodigy) fest Cianna Blazf, Planet Of Zeus, Negură Bunget, Ritam Nereda, Guardians Of Time.

Apocalips au evoluat în prima zi de festival, în fața unui public călduros, și generos cu ovații, mai ales la piesele care beneficiază de clipuri ("Gate To Infinity" și "Strigăt De Durere").

În perioada următoare Apocalips au confirmat participarea la festivalul Gugulan Rock ce va avea loc la Caransebeș în perioada 5-7 August, iar în toamna acestui an câteva concerte ce vor sărbători XX Ani de la primul concert Timișoara (Casa Tineretului), Arad (Nerv), Oradea (Abyss) și Sânnicolau Mare (Teatrul de Vară).

FLAVIUS BUDA

"Pretutindeni trăiesc copii"

ediția a X-a

Cu 10 ani în urmă s-a declarat Proiectul educational local „Obiceiuri și tradiții din zona noastră", în cadrul căruia s-au desfășurat o serie de activități pe plan local cu ocazia unor evenimente culturale, religioase, sportive sau istorice. Spectacolul „Pretutindeni trăiesc copii" a prezentat și continuă să prezinte un interes deosebit pentru din partea participanților.

De participarea la acest proiect se bucură copii care doresc să se încante în diferite costume populare cu jocuri și dansuri pentru copii dorind să-și exprime bucuria de a putea trăi fericiți în această zonă frumoasă indiferent de limba pe care o vorbim, indiferent de port sau obicei.

Astfel un număr de 226 de preșcolari și școlari ne-au prezentat în 29. 05. 2016, jocuri muzicale și dansuri de copii, îmbracați în diferite porturi, copii de la grădinițe , școli și grupuri de dansatori din oraș Dudeștii Vechi și Tomnatic.

În costume specifice și potrivite dansurilor și jocurilor prezentate s-au putut admira dansuri populare românești, germane, maghiare, sârbești, bulgărești, țigănești și jocuri muzicale.

Dorim să mulțumim și pe această cale, viitoru pentru participarea la această acțiune și reușita acesteia cu surprizele de final din partea unor persoane binevoitoare.

Prof. COMLOȘAN HELENA
Director Grădiniței PP nr.1,
prof. POPA ADRIANA

CATEGORIILE DE PERSOANE CARE VOR BENEFICIA DE AJUTOARE ALIMENTARE DISTRIBUITE ÎN CADRUL POAD SUNT:

- FAMILIILE SI PERSOANELE SINGURE BENEFICIARE DE AJUTOR SOCIAL
- FAMILIILE BENEFICIARE DE ALOCATIE PENTRU SUSTINEREA FAMILIEI
- SOMERII A CAROR INDEMNIZATIE DE SOMAJ ESTE MAI MICA DE 450 LEI LUNAR, INCLUSIV
- SOMERII INREGISTRATI LA AGENTIILE PENTRU OCUPAREA FORTEI DE MUNCA JUDETENE CARE NU BENEFICIAZA DE INDEMNIZATIE DE SOMAJ
- PENSIONARII A CAROR PENSIE ESTE MAI MICA DE 450 LEI LUNAR, INCLUSIV
- PERSOANELE CU HANDICAP GRAV SI ACCENTUAT ADULTI SI COPII CARE NU INVATA IN INSTITUTII SPECIALIZATE SI CARE NU SUNT INCLUSE IN SERVICII SOCIALE ÎN REGIM REZIDENTIAL, PUBLICE SAU PRIVATE

ACTELE necesare pentru solicitarea AJUTOARELOR DE LA UNIUNEA EUROPEANA SUNT URMATOARELE:

- PERSOANELE FARA ADAPOST CARE NU BENEFICIAZA DE AJUTOR SOCIAL LUNAR REALIZATE SUNT DE PANA LA 450 LEI/LUNA/PERSOANA, INCLUSIV
- FAMILIILE BENEFICIARE DE ALOCATIE PENTRU SUSTINEREA FAMILIEI CONFORM CUPONULUI DE ALOCATIE CAT SPACTUL DE IDENTITATE AL REPREZENTANTULUI LEGAL (copie)
- SOMERII A CAROR INDEMNIZATIE DE SOMAJ ESTE PANA LA 450 LEI LUNAR, INCLUSIV CONFORM CUPONULUI DE SOMAJ CAT SI A

ȘEDINȚA DE VALIDARE A NOULUI CONSILIU LOCAL

În urma scrutinului de vot din data de 5 iunie 2016, sânmiclăușenii au stabilit componența Consiliului local care îi va reprezenta în următorii patru ani de zile. Procesul de alegere al Consiliului local este unul fundamental democratic și extrem de important pentru buna administrare a problemelor comunității. Micul nostru oraș are, conform legii, bazat pe numărul de locuitori, 17 consilieri. Aceștia sunt aleși pe listele partidelor politice sau în mod independent.Și la votul din acest an, cetățenii orașului au acordat un vot de încredere primarului Dănuț Groza și echipei sale, asigurând majoritatea în Consiliul local cu 11 membrii de la PNL. Celelalte locuri sunt ocupate de 5 membrii PSD și un candidat independent. Votul arată că sânmiclăușenii au înțeles importanța unei colaborări perfecte între Consiliul local și primar. Doar printr-o compatibilitate perfectă între Consiliul local și instituția primarului se poate asigura punerea în aplicare a proiectelor importante pentru comunitate.

În data de 23 iunie a avut loc prima ședință a noului Consiliu local. Conform obiceiului, aceasta a fost una specială, în care noii consilieri au fost validați. Ședința s-a bucurat de participarea prefectului județului Timiș, domnul Mircea Băcală, lângă care a stat, ca de obicei, primarul Dănuț Groza. Conform legii, ședința a fost prezidată de decanul de vârstă al consilierilor aleși, de domnul Vasilcin Gheorghe. Acesta a supus la vot propunerile făcute pentru comisia de validare care a fost acceptată în unanimitate. Din cei 17 aleși, au fost validați 16, doamna Mândran Natalia de la PNL, fiind absentă din motive medicale și urmând a fi validată la o ședință ulterioară. Important este de menționat că cei cinci consilieri PSD și cel independent au avut dosarele incomplete, ceea ce putea constitui un motiv de invalidare. Comisia le-a oferit, însă, șansa să-și completeze pe loc documentele și să fie validați.

După procedura validării, a urmat momentul solemn al depunerii jurământului, când fiecare ales a jurat cu mâna pe Biblie să facă tot ce îi stă în putere pentru a servi comunitatea ce l-a ales. Ultima procedură a ședinței a fost aceea de alegere a viceprimarului. Conform legii, acest lucru se face prin vot secret. Cum singura propunere a fost pentru domnul Asaftei Radu de la PNL, s-a trecut imediat la vot. Cu 15 voturi pentru și o abținere, pentru încă patru ani, viceprimar al orașului nostru rămâne Asaftei Radu.

Pentru prima dată, această ședință de validare a Consiliului local a fost devansată de ședința de validare a primarului. Datorită procedurilor legale, validarea primarului a fost amânată cu câteva zile față de validarea consilierilor locali.

Componența Consiliului Local al orașului Sânnicolau Mare:

- **Radu Asaftei - PNL**
- **Adrian Grui - PNL**
- **Marian Luca - PNL**
- **Florin Constantinescu - PNL**
- **Alina Drăgoi - PNL**
- **Manuel Terebenț - PNL**
- **Marius Hiticaș - PNL**
- **Karoly Mezei - PNL**
- **Gheorghe Vasilcin - PNL**
- **Maria Manole - PNL**
- **Manuel Farca - PSD**
- **Florin Ivan - PSD**
- **Viorica Calotescu - PSD**
- **Cristian Stamate - PSD**
- **Bianca Vințan - PSD**
- **Florin Negoț - independent**

MCC

UNIREA - CAMPIOANĂ, dar TRISTĂ

Pe această cale, Clubul Sportiv Unirea dorește să transmită susținătorilor, fanilor sau prietenilor că suntem profund dezamăgiți de toate atacurile murdare-denigratoare care au apărut la adresa activității sportive în timpul campaniei electorale susținute de unele facțiuni numite "partide politice". Din păcate, reprezentanții acestora doresc a schimba ceva doar prin a arunca cu noroi și cuvinte murdare într-o activitate care asigură celor mai mici dintre noi sănătate. Peste tot, au postat că sunt independenți, că sunt apolitici, dar nu au dovedit acest lucru prin dezinformarea pe care și-au propus-o ca obiectiv prim. Timp de o luna, activitatea celor 450 de sportivi, antrenori sau colaboratori a fost tarată, fără niciun motiv bine întemeiat, în mizerie. Mai urât este faptul că,printre alții, chiar sportivi sau foști componenți ai Clubului Sportiv Unirea au denigrat activitatea sportivă. Pentru ei, probabil câștigarea campionatului Ligii a -IV-a maghiare nu e suficientă. Poate nici medaliile obținute cu multă muncă și trudă la Campionatul Național de Karate (9 medaliile de AUR,14 ARGINT,28 BRONZ) nu reprezintă nimic, nici pentru clubul Unirea, nici pentru orașul nostru. În aceeași categorie lipsită de importantă pentru acești denigratori s-ar putea încadra totodată și , câștigarea campionatului național de fotbal al juniorilor B1-CEA MAI BUNĂ ECHIPĂ DIN ROMÂNIA. Pentru noi, însă, cei care suntem implicați cu sufletul în tot ceea ce inseamnă activitate sportivă în Sânnicolau Mare, toate aceste succese înregistrate de-a lungul timpului, dar mai ales faptul că baza sportivă este zilnic plină de copii care se antrenează, reprezintăTOTUL.Poate că nu e suficient că în presă sportivă de specialitate și nu în " presă de scandal" singurul club care a fost elogiat și apreciat pentru cinstea, corectitudinea,onoarea și demnitatea care încă mai există în sport a fost UNIREA(referire la fotbal Liga 4, Unirea-Ripensia 1-1 și Unirea-Masloc 1-1).

Nu mi-aș fi dorit niciodată ca cei mici să sufere citind astfel de articole denigratoare în care au fost implicați și ei în mod direct, și părintii lor, cum nu mi-aș fi dorit să dau curs cuvintelor nepotrivite adresate Clubului Unirea. Dar, am făcut totuși acest lucru, deoarece îmi respect muncă și mai ales îi respect pe cei din jurul meu care îmi sunt alături, respect sacrificiul copiilor și cel al părintilor care ne susțin activitatea și, mai mult decât atât, mulțumesc Primăriei și Consiliului local pentru susținerea financiară a clubului. Fără acest sprijin, copiii noștri nu s-ar fi bucurat niciodată de vreun sport. Nu ar fi avut unde să practice tenisul, fotbalul, handbalul, karatele și multe altele care se practică în Sânnicolau Mare.

Cu stimă, președintele Clubului sportiv Unirea, SITARU FLAVIUS.

BALUL PENSIONARILOR

EDIȚIA A VIII-a

Sânnicolau Mare este printre puținele orașe din țară care se bucură de numeroase activități, desfășurate pe parcursul întregului an. Unele dintre ele aparțin asociațiilor și se bucură deja de o lungă tradiție. Dintre acestea, amintim Balul pensionarilor ce fac parte din asociația Seniorii sânmiclăușeni, bal care se află la a VIII a ediție. Evenimentul, organizat cu sprijinul Primăriei și a Consiliului local a avut loc, la sfârșitul lunii mai, mai precis în data de 28 mai, începând cu ora 14. Intrarea în sală a fost posibilă numai pe baza unei invitații pe care seniorii sânmiclăușeni au putut-o ridica de la sediul asociației, așa cum au fost anunțați într-un număr al ziarului local. Ca de obicei, au putut participa doar cei care aveau cotizația plătită la zi.

Activitatea recreativă destinată celor mai în vârstă dintre locuitorii orașului nostru s-a bucurat și anul acesta de un număr foarte mare de participanți, veniți din toate zonele localității pentru a se întâlni cu cunoștințe, pentru a povesti sau pentru a asculta o muzică populară de calitate. Anul acesta, surpriza cea mare a fost prezența în sala de sport Ioan Morar a interpretului Benone Sinulescu, nea Beni cum îl cunoaște lumea de la emisiunile televizate. Artistul a susținut un concert, interpretând un colaj de melodii populare care au ridicat pensionarii la dans. Veselia a fost la înălțime, căci, alături de nea Beni, au stat cei mai vioi seniori, cei mai distractivi și cei mai plini de viață. Au fost depănate amintiri ale tinereții, într-o atmosferă încântătoare. Alte melodii au fost interpretate de Liliana și Cosmin Pătruți, împreună cu formația lor.

Ca în fiecare an, accentul a fost pus pe buna dispoziție. Atenție sporită au primit și cei născuți în 28 mai. Aceștia au fost premiați personal de către domnul primar Dănuț Groza care le-a oferit câte un tort și un buchet de flori. Nu puteau rămâne nerăsplătiți cei mai eleganți participanți, seniorii care s-au remarcat prin ținute vestimentare, chiar de bal. S-au acordat astfel premii, după cum urmează:

Pentru cei născuți în ziua balului:
BOBOCEA MARIA
DISICI JIVCO
Pentru cea mai elegantă doamnă:
GHICAN MĂRIOARA
Pentru cea mai veselă participantă:
BALOG ELENA
Pentru cea mai bună dansatoare:
BARTILOV MARIA
Pentru cel mai vesel participant:
IANCULESCU GHEORGHE
Pentru cel mai bun dansator :
PUGNEA GAVRILĂ
Pentru cel mai elegant domn :
CERNESCU ȘTEFAN
Pentru Cuplul balului:
NYCOARĂ EMILIA
NYCOARĂ CONSTANTIN

Și cum nicio petrecere nu poate să se desfășoare în bune condiții pe stomacul gol, cei prezenți au servit mici și grătare, asezonate cu o salată. Punctul forte l-a reprezentat servirea tortului.

Toate acestea au fost posibile prin implicarea directă a voluntarilor, angajați ai Primăriei sau tineri ai PNL Sânnicolau Mare.

După acest bal, aflat la a VIII a ediție, urmează excursia pe valurile Dunării despre care vă vom ține la curent în numerele următoare ale Monitorului. Până atunci, urăm tuturor pensionarilor orașului nostru multă sănătate și zile frumoase și liniștite!

Vreau să mulțumesc din nou tuturor pensionarilor care au participat la a VIII a ediție a balului organizat în cinstea noastră, a celor mai vârstnici din oraș. Nu pot să nu adresez cuvinte de mulțumire celor care s-au implicat direct în bunul mers al evenimentului, domnului primar Dănuț Groza, care întotdeauna se află alături de noi, dar și Primăriei, Consiliului local și întregii echipe de voluntari! Și anul acesta am fost plăcut impresionată de tot ceea ce înseamnă organizare. Să te implici într-un eveniment de o asemenea amploare, nu e un lucru simplu. Dar, și de această dată, împreună am reușit să petrecem momente frumoase, să ne distrăm, să cântăm și să ne bucurăm de viață!

președinta Asociației Seniorii Sânmiclăușeni
SZEP MARGARETA

MR

FOTO: **BOGDAN ISTODE**

Membrii asociației Seniorii Sânmiclăușeni au umplut și în acest an sala de sport "Ioan Morar"

Maestrul Benone Sinulescu

Primarul Dănuț Groza a fost, ca de obicei, o gazdă primitoare pentru toți invitații la bal

Echipa care a organizat anul acesta balul pensionarilor

Asociația cadrelor didactice San Didactica

EXCURSIE DE NEUITAT BUDAPESTA

Numărul asociațiilor din Sânnicolau Mare a crescut în ultimii ani, astfel încât, pe lângă asociația pensionarilor, a pescarilor sau a crescătorilor de iepuri și păsări, de pildă, se numără și cea a cadrelor didactice, cunoscută sub denumirea de San Didactica. Aceasta, an de an, își trasează prin membrii ei activi din toate instituțiile de învățământ din oraș, mai multe obiective semnificative pe care le duce la bun sfârșit de fiecare dată. Prima acțiune punctată din agendă o reprezintă cea din luna mai. Excursia a devenit, ca celelalte activități, o tradiție respectată de către toți membrii care s-au pus de comun acord ca anul acesta să se viziteze capitala Ungariei. Noroc face ca noi, sânmiclăușenii să fim plasați geografic fix la granița cu poporul maghiar, astfel încât, deplasarea în țara lor să nu reprezinte un impediment. Detaliile s-au pus la punct cu mult timp în urmă, încă din iarnă când, organizatorii au luat legătura cu un ghid autorizat din Budapesta pentru ca totul să se desfășoare în cele mai bune condiții. Înscrierile s-au făcut în cadrul fiecărei grădinițe sau școli de reprezentanți ai asociației care au păstrat neîncetat legătura cu domnul președinte al asociației, domnul profesor, Călin Sbârciog. Au putut participa la această activitate doar membrii cu cotizația plătită la zi, cadre didactice și personal auxiliar din toate instituțiile de învățământ din Sânnicolau Mare. Astfel, la încheierea tabelelor cu doritori, s-au aflat pe listă în jur de 160 de persoane nerăbdătoare să înceapă o zi de aventură în capitala Ungariei. Bineînțeles că s-au făcut două grupe care au plecat în excursie în două ture, în 21 mai, respectiv 28 mai. Vremea frumoasă a fost și ea de partea excursioniștilor, căci soarele a încălzit atmosfera de fiecare dată. Călătoria a început de dimineață, la ora 5. Trecerea frontierei s-a făcut pe la Cenad. Drumul nu a fost unul prea greu, deoarece s-a parcurs pe autostradă. După trei ore de mers, în centrul Budapestei, călătorii au fost așteptați de un ghid care le-a călăuzit pașii în locuri de neuitat. S-au vizitat obiective importante, cum ar fi, Palatul Parlamentului, al doilea ca mărime din Europa, după cel de la București. Tot aici, în anul 1986, formația Queen a susținut un concert memorabil. Cu pași mărunți, excursioniștii s-au îndreptat înspre Biserica Sfântul Ștefan, unde s-a vizitat interiorul. După terminarea mesei, în bătaia adierii vântului lin, s-a parcurs o bucată, pe Dunăre, cu un vaporaș. Locurile senzaționale au fost la mare căutare pentru a fi imortalizate în fotografii ce rămân amintiri peste ani. Din povești în povești, ghidul însoțitor a dus turiștii de o zi pe drumurile unui frumos castel care a deschis o panoramă senzațională asupra Budapestei. Admirând la pas și podul cu lanțuri, excursia s-a încheiat cu drumul înspre casă. Acum, membrilor asociației San Didactica nu le rămâne decât să se gândească la următorul loc unde ar putea poposi anul următor.

Pentru că am intrat în mult așteptata vacanță de vară, prin intermediul Monitorului, dorim să transmitem tuturor celor implicați în actul educațional, cadrelor didactice și elevilor, o vară plină de soare, odihnă, clipe minunate și o vacanță de neuitat!

MR

Angajații fabricilor Delphi din România continuă să sprijine nevoile comunității locale prin programe de caritate

Cu ocazia zilei de 1 iunie, angajații fabricilor Delphi din Sânnicolau Mare, Ineu, Moldova Nouă și Arad, s-au strâns pentru a sărbători „Ziua Internațională a Copilului" și pentru a aduce zâmbete pe chipurile celor mici, în fiecare din comunitățile locale, în care își desfășoară activitatea cele patru fabrici Delphi de Arhitectură Electrică/ Electronică (E/EA) din România, prin amenajarea spațiului de joacă al unei grădinițe.

În urma procesului de selecție pentru desemnarea grădinițelor care urmează să beneficieze de acest proiect - finalizat în cursul lunii mai, cu implicarea și sprijinul angajaților noștri – peste 100 de angajați Delphi - și membrii echipei noastre de management, din cele patru locații, s-au oferit să sprijine reamenajarea spațiului de joacă al grădiniței identificate ca fiind beneficiarul proiectului în fiecare locație în parte. Printre acțiunile desfășurate se numără asamblarea, montarea și vopsirea mobilierului nou de joacă pentru exterior. Locul de joacă a fost dotat cu un castel de joacă, un complex de leagăne și tobogane, măsuțe și scaune pentru copii. Micii beneficiari au primit obiecte promoționale Delphi dedicate copiilor.

Programul Delphi de implicare în comunitate este conceput pentru a aduce o schimbare pozitivă în comunitățile în care ne desfășurăm activitatea. Noi recunoaștem că, prin acțiunile care contribuie la îmbunătățirea calității vieții angajaților noștri și a familiilor acestora, independent de locul în care trăiesc și muncesc, ne îmbunătățim și mediul intern. Pe lângă această prioritate deosebită care vizează educația, Delphi aduce și alte contribuții adaptate la nevoile și prioritățile comunităților locale.

Fabricile Delphi de Arhitectură Electrică/ Electronică (E/EA) din România continuă să dezvolte relații cu autoritățile din comunitățile locale pentru a fi percepute și recunoscute ca fiind parteneri de nădejde și buni cetățeni corporatiști.

Deoarece angajații Delphi continuă să vină în sprijinul comunității locale, implicându-se în diverse acțiuni caritabile ani la rând - au reacționat imediat, încurajând și alte persoane să se alăture acestei inițiative.

Angajații fabricilor Delphi din România au o lungă tradiție în a sprijini diverse programe de voluntariat, strângere de fonduri și acțiuni caritabile. Multe dintre aceste acțiuni sunt legate de îmbunătățirea calității vieții și sănătății copiilor din comunitatea locală.

"Implicarea activă în inițiativele derulate, în cadrul comunităților locale în care ne desfășurăm activitatea, nu aduce doar satisfacții, ci și un impact pozitiv asupra mediului intern de lucru. Delphi este cu siguranță un loc de muncă frumos, unde spiritul de echipă persistă. Suntem mândri de faptul că putem veni în sprijinul comunității locale. Printre cele mai recente exemple putem menționa, strânsa colaborare cu instituțiile de învățământ și școlile profesionale din zonă, vizite organizate la fabricile Delphi, prezentări de companie pentru elevii din anii terminali de liceu, oportunități pentru stagii de practică precum și cadouri oferite în comunitățile locale în care ne desfășurăm activitatea, pentru diverse ocazii speciale. Inițiativele noastre repetate sunt menite să ofere acestor copii fericire, momente pline de bucurie și clipe de neuitat. Prin intermediul acestor inițiative continuăm să ne arătam angajamentul față de comunitatea locală", a declarat Traiana Tomiuc, Director Resurse Umane România și Serbia.

Printre domeniile de interes se numără activități precum: sprijin oferit instituțiilor de învățământ, organizațiilor de caritate, implicarea directă în activitățile de mediu și acorduri de colaborare cu universitățile tehnice.

Mulțumim echipelor noastre de voluntari care s-au implicat în acțiunile de azi. Datorită angajamentului lor, copiii se pot bucura de spațiile de joacă, nou amenajate.

ANITA KOITY-GULICSKA
Delphi Packard Romania

Școala Gimnazială Nr.1 "Theodor Bucurescu"

50 DE ANI DE EXISTENȚĂ

Semicentenarul Școlii nr. 1 din Sânnicolau Mare a fost marcat prin momente festive, concursuri școlare

Școala Gimnazială Nr. 1 ,,Theodor Bucurescu" sărbătorește anul acesta 50 de ani de la înființare, eveniment care a prilejuit organizarea unor activități educative și cultural-artistice de o deosebită însemnătate.

Astfel, sub egida acestei aniversări, a avut loc Concursul județean de limba și literatura română ,,Vorbim, scriem românește", destinat elevilor clasei a IV-a și coordonat de către domnul prof. Nandra Ionel și prof. Mândran Natalia, care a atras numeroși elevi pasionați de studiul limbii române. Mai mult, Concursul județean de matematică ,,În lumea lui Mate", adresat elevilor clasei a III-a și coordonat de prof. Zăvoianu Elena și prof. Erdei Oana , a completat cu succes seria activităților educative organizate de către școala noastră, evidențiind elevi silitori, atrași de jocul cifrelor.

De asemenea, un alt concurs județean, de data aceasta unul cultural-artistic, ,,Festivalul prieteniei", coordonat de prof. Zăvoianu Elena și prof. Erdei Oana, a reunit copii talentați din tot județul. La concursurile menționate au participat școli din localitățile Jimbolia, Buziaș, Iecea Mare, Periam, Beba Veche, Teremia Mare, Dudești Vechi, Cenad, Lovrin, Tomnatic, Sânnicolau-Mare etc. Cele șase secțiuni ale festivalului – dans popular, dans modern, dans etnic, soliști vocali, grupuri vocale, recitări – au încântat atât juriul, cât și publicul spectator, fiecare moment fiind răsplătit cu ropote de aplauze. Toate aceste concursuri județene sunt înscrise în Calendarul ISJ Timiș, la pozițiile 163, 164, 165.

Bineînțeles, semicenteranul a fost celebrat și prin organizarea unei întâlniri care a permis trasarea imaginară a unui arc peste timp, întâlnindu-se în acest cadru festiv trecutul cu prezentul. Astfel, cadrele didactice pensionare, care au profesat în cadrul școlii noastre, dar și foștii elevi, au avut ocazia de a se reîntâlni, de a depăna amintiri și de a face cunoștință cu actuali profesori și elevi ai școlii. Invitați la acest eveniment comemorativ au fost reprezentanți ai Primăriei și Consiliului Local, reprezentanți ai ISJ Timiș, dar și ai unor instituții colaboratoare: Zoppas Industries Romania, Delphi Packard Romania, Termure Dais SRL, Tipografia Verosim, Spitalul orășenesc, Unitatea militară de pompieri.

Din programul dedicat acestei festivități putem enumera activități precum: dansuri populare, recitare de poezii, interpretarea unor cântece populare de către corul școlii etc. Spectacolul artistic susținut de elevi a fost urmat de vizitarea școlii de către invitați, dar și de un moment nostalgic, acela al depănării amintirilor, cadrele didactice pensionare și foștii elevi retrăind clipe memorabile, pe care le-au împărtășit celorlalți participanți.

În realizarea acestor evenimente dedicate semicentenarului s-au implicat instituții locale și județene cărora le suntem profund recunoscători: Primăria orașului Sânnicolau Mare, Asociația San Didactica, Consiliul Județean Timiș, Zoppas per Bambini, LC Electica, S.C. Company al Dia SRL, Casa Ioana. La acestea putem adăuga efortul cadrelor didactice ale școlii noastre, care au asigurat reușita evenimentului.

Ca și până acum, Școala Gimnazială Nr.1 ,,Theodor Bucurescu" are ca obiectiv îmbunătățirea în permanență a actului educațional, ținând cont totodată de nevoile reale ale elevilor. De aceea, reprezentanții instituției de învățământ își vor canaliza, în continuare, eforturile pentru satisfacerea intereselor elevilor, promovând un învățământ cu șanse de acces și reușită pentru toți.

prof. GIANINA HANEȘ

Concursul cultural-artistic "Festivalul prieteniei"

Întâlnirea festivă cu foste cadre didactice și foști elevi ai școlii

Concursul județean de matematică "În lumea lui Mate"

Moment artistic susținut de ansamblurile Doina și Sfântul Sava

Concursul județean de limba și literatura română "Vorbim, scriem românește"

S-au decernat diplome de existență pentru întreaga activitate didactică

SĂRBĂTOAREA RROMILOR DIN SÂNNICOLAU MARE

„Să înceapă distracția pentru toți rromii din Sânnicolau Mare" – sub această deviză a stat și anul acesta Balul rromilor din orașul nostru, devenit tradiție prin faptul că se află deja la a 5-a ediție. Comunitatea rromilor reprezintă, la fel ca și celelalte, un factor important pentru localitatea noastră. Rromii sunt integrați la nivel de oraș prin implicarea lor în actul educativ și cultural, prin munca depusă, dar și prin prezența lor alături de germani, sârbi, maghiari și bulgari la diverse evenimente. Astfel, în urmă cu câțiva ani, s-a venit cu propunerea ca această comunitate să beneficieze, în luna mai de o acțiune care să le aparțină în totalitate. Cu siguranță, ideea a fost primită cu brațele deschise și se pare că se bucură, an de an, de succes deplin. Ziua de 28 mai, anul curent, a fost cea în care rromii s-au putut întâlni, ca de fiecare dată, în piața agro-alimentară pentru a se bucura de o sărbătoare numai a lor. Intrarea în locația stabilită s-a făcut pe bază de bilet primit. Astfel, în ordine, toți cei care au dorit să danseze, să asculte o muzică bună sau să servească câțiva mici; s-au prezentat în fața intrării pieței, începând cu ora 19. Programul a fost unul apreciat. Muzica și voia bună au fost la ele acasă. Cei prezenți s-au remarcat ca fiind buni dansatori și cântăreți pe măsură. Ca de fiecare dată, cei prezenți au avut parte și de muzică și dans. Piața a răsunat de melodiile binecunoscute, interpretate de Piranda împreună cu formația.

La fel ca în fiecare an s-au acordat diplome și premii speciale spre bucuria și amuzamentul celor prezenți. Cei premiați în acest an la Balul rromilor sunt următorii:

Pentru cea mai cochetă pensionară rromă:
BACIU MARIA
Pentru cea mai mică pirandă:
COVACI ROXANA
Pentru cea mai tare dansatoare:
BEGHEAN LAVINIA
Pentru cea mai șic mustață:
DAROTI NICOLAE
Pentru cel mai bun dansator:
HUTULEAC ADRIAN
Cuplul balului:
BANCIU VIRGIL
TODOR CLAUDIA
Pentru cel mai șucar puradel:
GRUIA MADĂLIN
Pentru cel mai șucar rrom:
PRECUP IOAN
Pentru cea mai șic pirandă:
STOICA ANDREEA
Premiul pentru voluntariat:
STOICA DENISA

În sprijinul organizării și a bunei desfășurări a acestui eveniment au venit angajații Primăriei, dar și membrii ai organizației de tineret a PNL.

De precizat este faptul că, deși într-un număr foarte mare, rromii din Sânnicolau Mare au dovedit, și în acest an că știu să se distreze, că sunt civilizați și pot să se comporte frumos în societate. Pentru asta, nu ne rămâne decât să-i felicităm și să apreciem felul în care au dansat și s-au simțit bine.

MR

***FOTO:* BOGDAN ISTODE**

Expozițiile de mașini de epocă au devenit o tradiție la Sânnicolau Mare

În seria evenimentelor orașului Sânnicolau Mare se înscrie și expoziția de mașini de epocă, ce a avut loc în data de 11.06.2016, în centru. Această activitate a fost mediatizată pe rețelele de socializare, astfel încât, număr de vizitatori care au venit să imortalizeze momentul, a fost unul impresionant. Timpul bun a sărit în ajutorul organizatorilor, deoarece soarele a strălucit ca într-o autentică zi de vară. Mașinile, unele din Ungaria, altele din România au fost expuse în centru orașului, în fața Primăriei. Alături de mașini, au fost expuse motociclete simple și motociclete cu ataș. Toate exponatele au impresionat, atât prin vechimea lor, cât și prin felul în care au fost păstrate. Unele dintre ele sunt folosite de către proprietarii lor la diverse evenimente importante, cum ar fi nunțile.

Asociația care s-a ocupat de organizarea acestui frumos eveniment are ca scop primordial promovarea sportului cu automobile și motociclete old timer în orașul Mako – Ungaria, dar și în zona acestuia. Un alt obiectiv al asociației maghiare ar fi acela al implementării la nivel internațional a activității constructorului principal al autoturismului Ford T-modell. Este vorba despre Galamb Jozsef, fost inginer șef al concernului Ford, realizatorul unor inovații de inginerie epocală. Pentru toată activitatea, Galamb Jozsef a primit premiul Patrimoniului din Ungaria în acest an.

Expoziția a urmărit, de asemenea, recunoașterea meritelor acestuia și aducerea omagiului pentru întreaga sa activitate.

MR

Ziua Copiilor sărbătorită la Sânnicolau Mare

Jocuri, premii și multă înghețată

Ziua internațională a copiilor se sărbătorește în toate colțurile lumii, dar nu peste tot în aceeași zi ca în România. Pentru că cei mici reprezintă pentru orice țară viitorul, și în Sânnicolau Mare, ziua specială pentru copii a fost sărbătorită cu muzică, dans și voie bună. Dat fiind faptul că, anul acesta 1 Iunie a fost în calendar, miercurea, s-a hotărât ca toate acțiunile pentru copii să se desfășoare sâmbăta, în 4 iunie. Evenimentul a fost anunțat, ca de fiecare dată, prin intermediul ziarului local, dar și prin rețelele de socializare. De dimineață, organizatorii au pregătit în centrul orașului tot ceea ce era necesar pentru începerea marii petreceri. Astfel, la ora 10 s-a dat startul activităților. Cei mici s-au putut înscrie la desene pe asfalt, la concurs pe biciclete, role, aruncarea cu mingea la coș și make-up. Doritorii, copii însoțiți de părinți sau bunici, sau copii singuri, în funcție de vârstă, nu au fost puțini nici anul acesta. Platoul din fața hotelului a fost plin. Cei mai mulți au optat pentru tradiționalul desen pe asfalt. Ca de fiecare dată, cei mici au primit cretă colorată din partea organizatorilor. Tema a fost una bine aleasă. S-au putut desena imagini legate de familie sau oraș. Imaginația nu a lipsit, căci după jumătate de oră, asfaltul s-a bucurat de atâta culoare.

Impresionant a fost și concursul pe biciclete. Copiii au fost echipați corespunzător pentru a nu se accidenta.

După finalizarea tuturor acțiunilor, toată lumea a fost invitată în fața Primăriei pentru a servi o înghețată și un pahar de suc. Juriul a avut o sarcină grea, deoarece mulți copii s-au evidențiat și de această dată prin talent, voință și curaj. Însă, ca la orice concurs, cei mai buni dintre ei s-au bucurat de diplome și premii.

Vă prezentăm câștigătorii concursurilor:

Desene pe asfalt:
1. Alexandra Colar
2. Naomi Sein
3. Alexandra Vatra

Aruncarea mingii la coș:
1. Narcisa Nagy
2. Dragoș Șerban
3. Radița Dobriti

Sărit coarda:
1. Mureșan Mario
2. Mădălina Slavu
3. Gabirela Danciu

Biciclete (6-9 ani):
1. Lucas Bandi
2. Laurențiu Pavăl
3. Flavius Botgros

Biciclete (9-14 ani):
1. Amir Iasmin
2. Rafael Tăbăran
3. Alex Morariu

Role (6-9 ani):
1. Alexandra Goe
2. Vlăduț Pantiuc
3. Delia Gabriela Mureșan

Role(9-14 ani):
1. Daniel Zancu
2. Roxana Florea
3. Alexandra Grad

Make-up:
1. Alexandra Cazaciuc
2. Demeter Alesia
3. Dana Rotariu

Un plus al acestui an, l-a reprezentat participarea a două instituții extrem de importante din orașul nostru. Este vorba despre echipajele de pompieri și ambulanță care au permis copiilor să stea la volanul mașinilor lor pentru câteva minute. Impresionați, cei mici au imortalizat clipa prin multe fotografii. Multumim, pe această cale, domnului comandant al Unității de pompieri, Simic Zoran și doamnei manager a Spitalului orășenesc, Luca Claudia, pentru că au oferit copiilor șansa de a vizita interiorul unei mașini de pompieri, respectiv interiorul unei ambulanțe.

MR

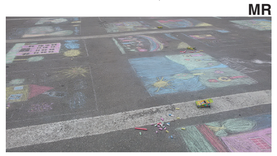

FOTBAL - LIGA a IV-a SENIORI

UNIREA A ÎNCHEIAT SEZONUL PE LOCUL 5

..."în sport Unirea a arătat că mai există onoare și demnitate"

Unirea a încheiat ediția de campionat 2015-2016 pe locul 5, cu un număr de 57de puncte la sfârșitul sezonului. Finalul de sezon a fost unul spectaculos, în care Unirea a fost cea care a hotarât campioana județului Timiș. Acest lucru s-a întâmplat datorită jocurilor directe dintre Unirea și principalele candidate la titlu. Până la urmă, victorioasă a fost Ripensia Timișoara. Unirea a remizat (1-1 gol Vasilcin Daniel) atât la Ripensia cât și acasă cu liderul Masloc (1-1 gol Crișan Cătălin). Au existat din păcate voci care au acuzat echipa că a intrat în jocuri de culise, că nu își va apăra corect șansele, mai întâi cu Ripensa apoi în fața celor de la Masloc. Rezultatele însă vorbesc de la sine despre onoarea, cinstea și corectitudinea de care conducerea și jucătorii Unirii au dat dovadă. Tocmai pentru aceste calități au fost apreciați de către presa de specialitate: ***"în sport Unirea a arătat că mai există onoare și demnitate".***

Tot în acest final de campionat echipa a jucat și finala Cupei României pe județ. Din păcate însă e pierdut finala cu scorul 2-1 în fața echipei din Ghiroda.

Echipa care a obținut aceste rezultate în sezonul 2015-2016 a avut următoarea componență:

Antrenor: **Caprarescu Nicolae**

Jucători: **Sitaru Marius, Timis Alexandru, Vlascici Alex, Clej Alin, Florescu Vasile, Uzun Calin, Galu Adrian, Galea Daniel, Carpinisan Andrei, Crisan Catalin, Oancia Ovidiu, Boanghes Cosmin, Blaga Dorin, Stoianov Toma, Nagy Attila, Olteanu Angelo, Bizau Vasalica, Vasilcin Daniel, Popa Gabriel, Tulcan Flavius, Panzaru Bogdan, Bataneat Dragan.**

Maseur: **Lascu Florian**

Asistent Medical: **Palade Elena, Radu Andreea**

Delegat: **Balog Stefan**

MCC

CAMPIONII ROMÂNIEI LA FOTBAL

UNIREA SÂNNICOLAU MARE, ECHIPA DE JUNIORI B1

Finalul de sezon aduce în vitrina clubului Unirea un trofeu impresionant. Echipa de fotbal juniori B1 a câștigat titlul de campioni naționali. Performanța, una deosebită de talia Sânnicolaului, nu este, totuși, o surpriză, având în vedere că, aceeași echipă, anul trecut, pierdea finala națională.

Continuitatea în rezultate spectaculoase dovedește că la Sânnicolau Mare se poate face performanță. Încă o dată, se adevereşte că strategia clubului de a pune preț pe pregătirea tinerilor din orașul nostru este una corectă.

Drumul până la acest titlu a fost unul lung și anevoios, parcurs, însă, cu multă seriozitate, ambiție și dăruire de către jucători și antrenori.

Perspectiva succesului s-a concretizat odată cu turneul semifinal desfășurat la Carei. Aici, într-o deplasare foarte dificilă, echipa noastră a obținut următoarele rezultate:

- **Unirea-CSS Blaj 2-2**
- **Unirea- Luceafărul Iași 3-0**
- **Unirea- Victoria Carei 6-0**

Aceste rezultate au împins echipa spre turneul final.

La fel ca și anul trecut, pe terenul de la Buftea, a avut loc confruntarea finală. De data aceasta, în fața băieților noștri, au stat cei de la LPS Buzău de care au reușit să treacă cu scorul de 1-0. Golul victoriei a fost marcat în minutul 35 mijlocașul dreapta, Vârstiuc Bogdan. Astfel, echipa antrenată de Stanache Marius a obținut medaliile de campioni și trofeul național adus cu mândrie la Sânnicolau Mare.

Ca o formă de răsplată, și pentru a oferi jucătorilor un moment de relaxare după încrâncenarea din finală, domnul primar Dănuț Groza i-a însoțit, într-o vizită, la Palatul Parlamentului din București.

Conducerea clubului Unirea și domnul primar Dănuț Groza țin să aducă felicitări jucătorilor și întregului staff pentru performanța obținută și pentru că au ridicat numele orașului la un nivel foarte înalt. Cu siguranță, performanțele acestor tineri nu se vor opri aici.

Formula de start folosită în finală: **Coroban Dragoș, Șoproni Petrică, Dima Răzvan, Boboiciov Raul, Csuy Raul (cpt.), Vârstiuc Bogdan, Ciobotariu Andrei, Costea Andrei, Cozma Tomaș, Simion Alexandru.**

Au mai evoluat: **Gheorghieș Mario, Tuca Rafael, Posteuca Emanuel, Pamfil Marian.**

Din lot au mai facut parte: **Ureche Andrei, Popa Fabian, Jivici Cristian, Moldovan Raul, Steinberger Patrik, Popa Irinel, Pit Catalin, Mizu Laurentiu.**

Antrenor principal: **Stanache Marius**

Antrenori: **Contescu Cristian, Sitaru Marius**

Maseur: **Lascu Florian "Valdano"**

Asistent medical: Palade Elena

Delegat: **Sitaru Flavius.**

MCC

CAMPIONATUL NAȚIONAL DE KARATE

UNIREA OBȚINE 9 MEDALII DE AUR, 14 DE ARGINT ȘI 28 DE BRONZ

Asociația Națională de Karate JKA WF România, a organizat sâmbătă 28 mai 2016 la Timișoara, Competititia Nationala aflată la a 3 a ediție. Cu această ocazie a fost organizată și ediția a 5-a a Cupei Memorial.

La startul acestor competiții s-au prezentat peste 200 de sportivi, de la cluburile afiliate. Aceștia s-au întrecut la probele de kata și kumite individual. Salutăm în mod special prezența echipei de karate tradițional, Budo Kurai Hunedoara, condusa de Sensei Simo Ioni.

Arbitrajul competiției a fost asigurat de Zoltan Nagy(Club Unirea Sânnicolau Mare), Raoul Florea (Club Raijin), Teodor Dolinschi (Club Seido), Radu Zaporojan (Club Sam Sho), Claudiu Neamtu (West Martial Arts), Dan Horje (West Martial Arts), Alin Voicau (Seido), Doru Burdan (Senshin), Bogdan Iuga (Club Fudokan), Alexandru Schein (Club Fudokan). Arbitri trebuie felicitați pentru corectitudinea și prestația avută pe parcursul întregii competiții.

Clubul Sportiv Unirea a reusit sa castige 9 medalii de aur, 14 de argint si 28 de bronz. Aceste rezulate deosebite dovedesc încă o dată că la Sânnicolau Mare se muncește cu multă seriozitate și dăruire.

Multumim conducerii clubului Unirea și administrației locale din Sânnicolau Mare pentru condițiile foarte bune de pregătire oferite. Felicitari tuturor sportivilor pentru rezultatele deosebite.

Antrenor ZOLTAN NAGY

STELLI CRISTIAN	Loc 1 kata si 2 kumite
PADURARIU TAMARA	Loc 1 kata si 3 kumite
MICULESCU CLAUDIA	Loc 2 kata si 2 kumite
GHOERGHIADE PAULA	Loc 3 kata si 1 kumite
POP ANA MARIA	Loc 3 kata si 3 kumite
HITICAS VALENTIN	Loc 3 kata si 3 kumite
VINGAN ALEXANDRU	Loc 3 kata si 2 kumite
MARIENUTI MILAN	Loc 3 kata si 3 kumite
MOACA LEONARD	Loc 1 kata
NIYKOARA ALEXANDRU	Loc loc 2 kata
CLAPA ALESIA	Loc 3 kata si 3 kumite
CIOBAN STEFAN	Loc 3 kata si 3 kumite
FARCA MARIA	Loc 3 kata si 3 kumite
ADNAGI DAVID	Loc 2 kumite
KOKAI ROBERT	Loc 3 kumite
MOT ANDREI	Loc 3 kumite
BARBU DARIUS	Loc 3 kata
REGEP RALUCA	Loc 1 kata si 1 kumite
ROTARIU DANA	Loc 2 kata si 2 kumite
COLPOS CRISTIANA	Loc 3 kumite
TURJUC FLORIAN	Loc 2 kata si 1 kumite
REGEP CARLA	Loc 3 kata si 2 kumite
CIOBANU VALENTINA	Loc 3 kata si 2 kumite
PFEIFER CARLA	Loc 2 kata si 2 kumite
TOSZER ALISIA	Loc 1 kata si 1 kumite
NEGESCU MIHAI	Loc 2 kata si 3 kumite
ANTOCHI FABIAN	Loc 3 kata si 3 kumite
BOTEA ROZALIA	Loc 3 kata si 3 kumite
PURISEL IZABELA	Loc 3 kata si 3 kumite